

Soan

КЛІНІЧНИЙ ПОСІБНИК



ВСТУП

Ця клінічна настанова призначена лише для користувачів Soan™ .
Для основних видів стоматологічної анестезії він пропонує процедуру проведення анестезії, яка буде комфортною для пацієнта та пратіонера. Для кожної анестезії лікар знайде інформацію про голку, кількість препарату, що вводиться, жести, підготовку та операцію.

ПОПЕРЕДЖЕННЯ

Інформація в цьому посібнику надається лише в якості загальних рекомендацій і повинна бути адаптована до пацієнта та його патології.

Користувачі несуть відповідальність за систематичне забезпечення того, щоб їхній клінічний підхід був обґрунтованим і в р а х о в у в а в небажані побічні ефекти або протипоказання, визначені в інструкціях до лікарських засобів та голок, що використовуються.

ВИКОРИСТАННЯ ПРОДУКТУ

Dentalhitec не може попередити користувача про кожну можливу небезпеку, пов'язану з використанням Soan™ . Користувач повинен покладатися на власний здоровий глузд і розсудливість при використанні продукту.

На додаток до свого клінічного досвіду, лікар повинен адаптувати вибір анестезії та ін'єкції до особливостей і патологій пацієнта. Користувач повинен використовувати Soan™ в цьому контексті, а також відповідно до норм, що застосовуються до сучасних наукових знань.

КОРИСТУВАЧ

Soan™ повинен використовуватися тільки кваліфікованими стоматологами, які пройшли відповідну підготовку та мають дозвіл на проведення локально-регіональної стоматологічної анестезії в порожнині рота.

Soan™ завжди повинен використовуватися під контролем його користувача.

ЦІЛЬОВА ГРУПА ПАЦІЄНТІВ

Soan™ можна застосовувати тільки дорослим і дітям від 4 років. Зверніться до інструкції для ін'єкційних анестетиків щодо дозування, застережень та запобіжних заходів відповідно до віку та стану здоров'я пацієнта.

ПОКАЗАННЯ

Стоматологічна патологія, що вимагає для лікування місцевої анестезії.

ПРОТИПОКАЗАННЯ

Зверніться до інструкції з використання ін'єкційних розчинів стоматологічних анестетиків та інструкції до голки.

Використання Soan™ для внутрішньокісткової анестезії протипоказано, коли особливості кісток пацієнта щодо їх росту можуть перешкоджати легкому проникненню голки.

Користувач повинен переконатися, що місцева анестезія не протипоказана пацієнту з огляду на сучасний рівень розвитку техніки, а також з урахуванням особливостей пацієнта.

НЕСПРИЯТЛИВІ ПОБІЧНІ ЕФЕКТИ

Негативних побічних ефектів, характерних для використання Soan™ , не виявлено. Однак слід брати до уваги небажані ефекти, наведені в інструкціях до препаратів, що вводяться, та голок, які використовуються.

ЗМІСТ

4 ЗОЛОТИХ ПРАВИЛА ДЛЯ СОАН _____ 3

АНЕСТЕЗІЯ: КЛІНІЧНА НАСТАНОВА

ІНФІЛЬТРАЦІЯ (ПРИКРІПЛЕНІ ЯСНА) _____ 4

ІНФІЛЬТРАЦІЯ (ВІЛЬНА СЛИЗОВА) _____ 5

ІНТРАЛІГАМЕНТАРНИЙ (PDL) _____ 6

ІНТРАСЕПТАЛ _____ 7

ВНУТРІШНЬОКІСТКОВІ ДЛЯ ДІТЕЙ _____ 8

БЛОКАДА НИЖНЬОГО АЛЬВЕОЛЯРНОГО НЕРВА (НАНБ) _____ 9

ПІДНЕБІННЯ _____ 10

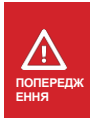

Ризик смерті, серйозних тілесних ушкоджень або серйозної матеріальної шкоди

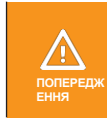

Ризик легкої або середньої тяжкості травми для користувача або пацієнта, а також пошкодження обладнання або іншого майна

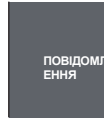

Інформація, яка вважається важливою, але не пов'язана з безпекою

Примітка: Ваш пристрій ідентифікується серійним номером SN.
Він знаходиться на зворотному боці педалі, на наконечнику і на пакувальній картці.
Формат, який необхідно заповнити у вашому особистому кабінеті www.dentalhitec.com/mydht: SXXXXXX

4 ЗОЛОТИХ ПРАВИЛА ДЛЯ СОАН™

1 Зона захоплення + ефективні точки опори

Вигоди:

- ▶ менше зусиль для проникнення голки
- ▶ менше скручування голки
- ▶ більша точність
- ▶ більша стабільність

Працюйте з **точками опори** на зубі, нижній або верхній щелепі. Це один з ключових факторів для проведення безболісної анестезії та зменшення скручування голки при проведенні PDL або інтрасептальної анестезії.

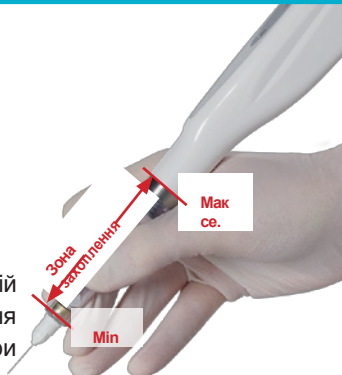

2 Правильно розташуйте індикатор голки Effitec

Вигоди:

- ▶ менше болю
- ▶ менше зусиль для проникнення голки

A. PDL - інтралігаментарна анестезія:

Вирівняйте індикатор з **протилежного боку зуба** (запобігає "зачепленню" кінчика голки за корінь).

B. і C. Анестезія піднебіння та прикріплених ясен:

Вирівняйте індикатор з **протилежного боку ясен / поверхня слизової оболонки** (забезпечує миттєву ін'єкцію та обмежене проникнення в глибина).

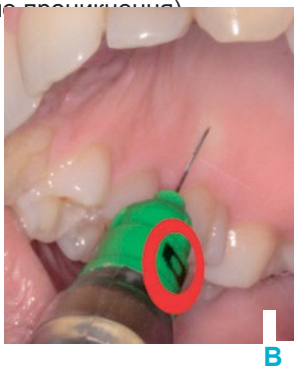

ПРИМІТКА: Індикатор на голчастих втулках Effitec особливий у порівнянні з іншими брендами, які не дозволяють правильно позиціонувати конус.

3 Кут голки Effitec для анестезії ясен

Бенефіс:

- ▶ менше болю

Майже паралельний кут проникнення голки Effitec в ясна (B, C) дозволяє зменшити глибину проникнення (A).

Ця техніка зменшує ризик контакту з високочутливою окістям.

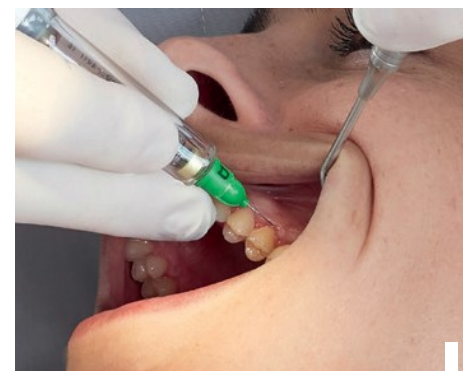
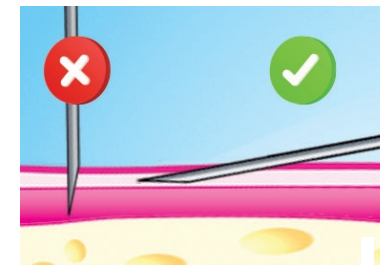

4 Будьте акуратні та м'які

Бенефіс:

- ▶ менше болю

Ви на шляху до отримання місцевої анестезії **без протікань, скручених голочок або збоїв** застосовуючи та поєднуючи вищезазначені пункти.



КЕРІВНИЦТВО ДЛЯ ІНФІЛЬТРАЦІЇ (ПРИКРІПЛЕНІ ЯСНА)

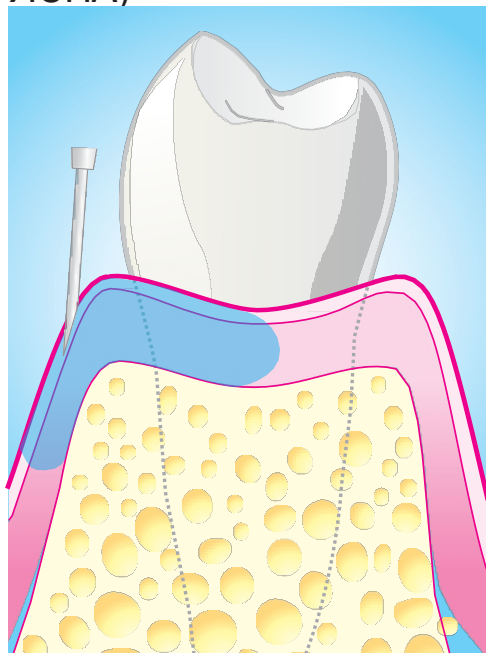

ХАРАКТЕРИСТИКИ

Дорослі / Діти
ПАЦІЄНТИ

СФЕРА ДІЯЛЬНОСТІ

- Поверхнева анестезія.

ПОКАЗАННЯ

- Підготовка до інтралігаментарної, інтрасептальної або внутрішньокісткової анестезії у дітей.
- Застосування гумових хомутів.
- Пародонтологія.

⚠ ПОПЕРЕДЖЕННЯ

- Не знеболює зуб.

МАТЕРІАЛ

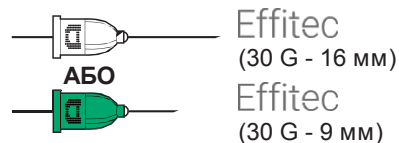

Виберіть режим:
Крапля за краплею



ІНСТРУКЦІЯ З ЕКСПЛУАТАЦІЇ

Підготовка - Щоб досягти максимальну точність, наконечник необхідно тримати на контейнері **якомога ближче** до голки. Для підвищення точності рухів, **обов'язково працювати з точками опори (А)**.

ОПЕРАЦІЯ

Дотримання наведених нижче кроків дозволить вам безболісно виконати прокол ясен та ін'єкцію, навіть для анестезії біля вуздечки, або для дітей:

- Індикатор голки Effitec повинен бути видимим і знаходитися на протилежному боці ясен (В).
- Наконечник повинен бути майже паралельно яснам.
- Починайте ін'єкцію.
- Повільно введіть голку в поверхневий шар ясен, уникаючи зачіпання окістя (боляче) (С).
- Поява білого круглого пластиру вказує на те, що окістя було знеболено (В).

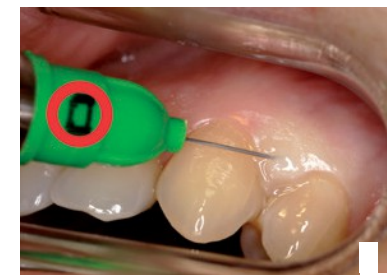

⚠ ПОПЕРЕДЖЕННЯ

Це загальний інформаційний посібник. Ця інформація повинна бути адаптована і скоригована для кожного окремого пацієнта і типу патології.

(*2) Користувач несе відповідальність за дотримання найсучасніших клінічних стандартів догляду за пацієнтами та має належні знання про фармакологічні препарати (наприклад, місцеві анестетики) та обладнання (наприклад, голки), які він використовує. Орієнтація індикатора на пластиковій втулці є специфічною для голки Effitec. Тому ця орієнтація не може бути застосована до інших голки, представлених на ринку.

Щоб переглянути відео
анестезії, виконайте за
допомогою Soan : ™
www.dentalhitec.com/mydht

Зверніть увагу, що вам
потрібно увійти в систему
і використовувати свій пароль для доступу.

ОРІЄНТИР ДЛЯ ІНФІЛЬТРАЦІЇ (ВІЛЬНОЇ СЛИЗОВОЇ) - ПЕРИАПІКАЛЬНИЙ

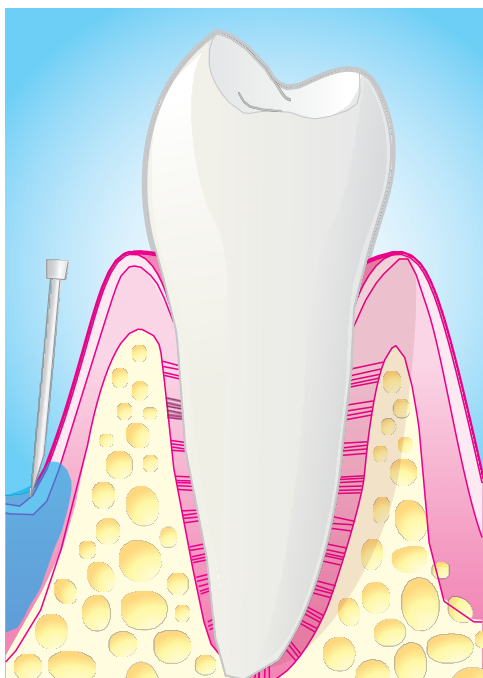

ХАРАКТЕРИСТИКИ

ПАЦІЄНТИ
Дорослі / Діти

⚠ ПОПЕРЕДЖЕННЯ

Не рекомендується для дітей через ризик прикусу губ.

СФЕРА ДІЯЛЬНОСТІ

- анестезія 2 зубів з відстрочкою.

ПОКАЗАННЯ

- Звичайна інфільтраційна анестезія за допомогою звичайного шприца.

ПОВІДОМЛЕННЯ

- Іноді необхідна піднебінна ін'єкція для молярів верхньої щелепи.
- Лінгвальна ін'єкція іноді необхідна при різцево-ікловому блоці нижньої щелепи.

МАТЕРІАЛ



Effitec
(30 G - 16 мм)



x 1

Виберіть
режим:

Hi



ІНСТРУКЦІЯ З ЕКСПЛУАТАЦІЇ

ПІДГОТОВКА

- Щоб забезпечити максимальну точність, Наконечник необхідно тримати на контейнері (зоні захоплення), **якомога ближче** до голки. Для підвищення точності ваших рухів, **обов'язково використовуйте точки опори (А)**.

ОПЕРАЦІЯ

- Правильна орієнтація скосу голки Effitec (Б).
- Повільно проникайте в слизову оболонку та вводьте ін'єкцію.
- Якщо необхідна аспірація, утримуйте ногу на кнопці повернення/аспірації на ніжній педалі (вона знаходиться важливо, щоб плунжер був достатньо просунутий у картриджі, щоб уможливити цю операцію) (С).

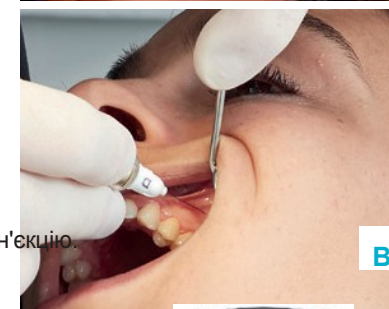

Переглянути відео анестезії,
проведеної за допомогою Soan™ :
www.dentalhitec.com/mydht

Зверніть увагу, що вам потрібно увійти
в систему
і використовуйте свій пароль для
доступу.

⚠ ПОПЕРЕДЖЕННЯ

Це загальний інформаційний посібник. Ця інформація повинна бути адаптована і скоригована для кожного окремого пацієнта і типу патології.

(*2) Користувач несе відповідальність за дотримання цих правил. до найсучасніших клінічних стандартів догляду за пацієнтами та мають адекватні знання про фармакологічні препарати (наприклад, місцеві анестетики) та обладнання (наприклад, голки), які вони використовують. Орієнтація індикатора на пластиковій втулці є специфічною для голок Effitec. Тому ця орієнтація не може бути застосована до інших голок, представлених на ринку.

КЕРІВНИЦТВО З ІНТРАЛІГАМЕНТАРНОЇ ТЕРАПІЇ - PDL

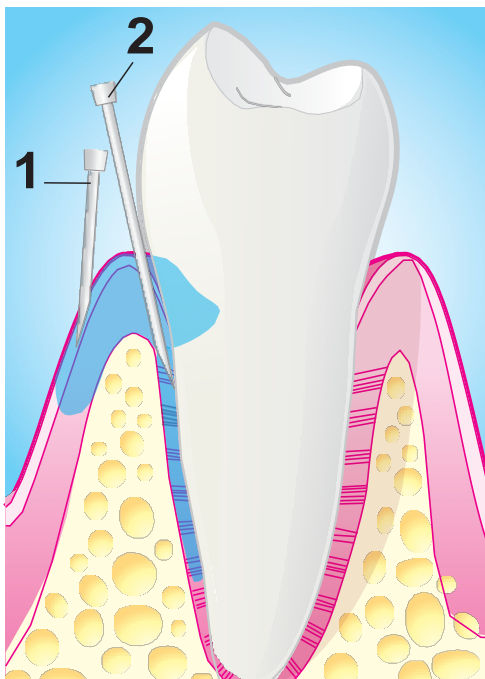

МАТЕРІАЛ



Effitec
(30 G - 9 мм)



Приблизно
1/4.

Виберіть режим:



ХАРАКТЕРИСТИКИ

ПАЦІЄНТИ
Дорослі / Діти

СФЕРА ДІЯЛЬНОСТІ
- Негайна анестезія одного зуба.

ПОКАЗАННЯ
- Зуби верхньої та нижньої щелепи.

⚠ ПОПЕРЕДЖЕННЯ

- Не згинайте голку при виконанні інтралігаментарної анестезії.
- 1/100 000 (.01 мг/мл) і вище не рекомендується: ризик втрати зв'язкового прикріплення (суглобовий некроз).
- Не рекомендується при наявності пародонтозу, оскільки це може спричинити післяопераційний біль і запалення пародонтальних зв'язок.

ІНСТРУКЦІЯ З ЕКСПЛУАТАЦІЇ

КРОК 1 - АНЕСТЕЗІЯ ПРИКРІПЛЕНИХ ЯСЕН

Дійте, як зазначено на сторінці 4.
Цей крок дозволяє зменшити больові відчуття при анестезії прикріплених ясен.

КРОК 2 - ІНТРАЛІГАМЕНТАРНА АНЕСТЕЗІЯ - ІНТРАЛІГАМЕНТАРНА АНЕСТЕЗІЯ

Орієнтація індикатора на пластиковій втулці є специфічною для голок Effitec. Тому ця орієнтація не може бути застосована до інших голок, представлених на ринку.



A

⚠ ПОПЕРЕДЖЕННЯ

Це загальний інформаційний посібник. Ця інформація повинна бути адаптована і скоригована для кожного окремого пацієнта і типу патології.
(*2) Користувач несе відповідальність за дотримання найсучасніших клінічних стандартів догляду за пацієнтами та має належні знання про фармакологічні препарати (наприклад, місцеві анестетики) та обладнання (наприклад, голки), які він використовує.

- Р о о
о с с
з і і
т з о
а у а
ш б н
у б о
й а о
т (н
е (а
г) а
о . с
л т
к о
у р
Е а і
f н ц
f е і
i ч 4
t н ,
e и
с к
м с
а л
й і
ж д
е т
п р
р и
а м
л а
л т
е и
л ,
ь я
н о к
о к

ПІДГОТОВКА

- Н а щ
а к о б
о н ц
н е і
ч н 4
и ,
к щ
с о
л б
і з
д а
т б
р е
и з
м п
а е
т ч
и и
, и
я т
к о

чне положення голки та уникнути її скручування (A).

- Скос голки Effitec повинен бути орієнтований навпроти зуба для легкого проникнення в простір періодонтальної зв'язки (B, C).

ОПЕРАЦІЯ

- На однокореновому зубі, як правило, легше проникнути в простір PDL дистально (ширша зв'язка).

- У багатокореновому зубі ін'єкція може бути виконана як дистально, так і мезіально (B, C).

- Обережно проникайте в простір PDL на кілька міліметрів, ковзаючи вздовж кореня.

Перед тим, як продовжити ін'єкцію, злегка відтягніть назад голку (D) потім продовжуйте ін'єкцію.

- Ми рекомендуємо не вводити більше 1/4 картриджа з максимум 1/200 000 (.005 мг/мл) судинозвужувального засобу (адреналіну/епінефрину).

- Цей тип анестезії, як правило, вимагає значного тиску ін'єкції, тому він є нормальним для легкого введення на наконечнику для швидшого спалаху (див. Посібник користувача).

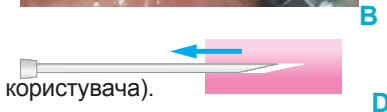
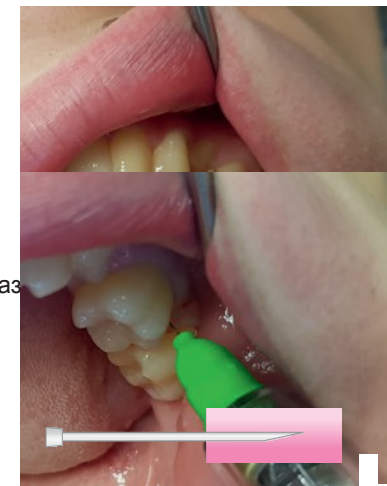

Переглянути відео анестезії, виконаної за допомогою Soan : ™

www.dentalhitec.com/mydht

Зверніть увагу, що для отримання доступу вам потрібно увійти в систему і використати пароль.

ВКАЗІВКИ ДЛЯ ІНТРАСЕПТАЛУ

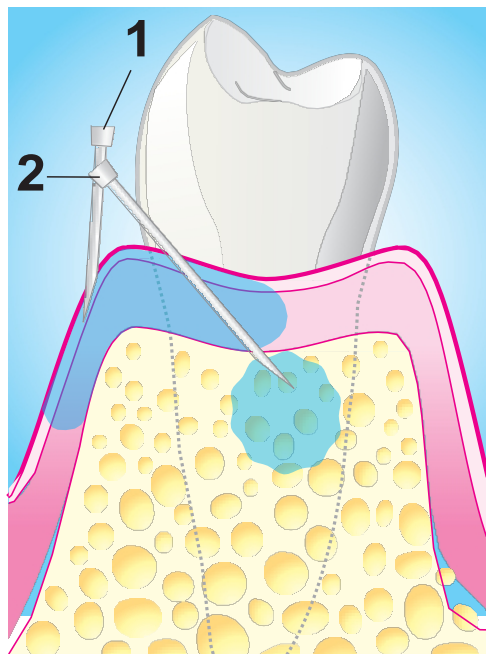

МАТЕРІАЛ



Effitec
(30 G - 9 мм)



1/2

Виберіть режим:



ХАРАКТЕРИСТИКИ

ПАЦІЄНТИ
Дорослі / Діти

СФЕРА ДІЯЛЬНОСТІ
- Негайне знеболення двох зубів, що прилягають до місця ін'єкції.

ПОКАЗАННЯ
- Зуби верхньої та нижньої щелепи.

⚠ ПОПЕРЕДЖЕННЯ

- Не рекомендується при запаленні пародонту.
- Гіперщільна перегородка може бути непроникною (необхідно попередньо перевірити на рентгенівському знімку, наприклад, прикус).
- Виконується на постійних зубах тільки для дітей

Ми рекомендуємо не вводити більше 1/2 картриджа, максимум 1/200 000 (.005 мг/мл) судинозвужувального засобу (адреналіну) для зменшення ризику некрозу.

⚠ ПОПЕРЕДЖЕННЯ

Це загальний інформаційний посібник. Ця інформація повинна бути адаптована і скоригована для кожного окремого пацієнта і типу патології.
(*2) Користувач несе відповідальність за дотримання найсучасніших клінічних стандартів догляду за пацієнтами та має належні знання про фармакологічні препарати (наприклад, місцеві анестетики) та обладнання (наприклад, голки), які він використовує.
Орієнтація індикатора на пластиковій втулці є специфічною для голок Effitec. Тому ця орієнтація не може бути

ІНСТРУКЦІЯ З ЕКСПЛУАТАЦІЇ

застосована до інших голок, представлених на ринку.

КРОК 1 - АНЕСТЕЗІЯ ПРИКРІПЛЕНИХ ЯСЕН

Дійте, як зазначено на сторінці 4. Цей крок дозволяє зменшити больові відчуття при анестезії прикріплених ясен.

КРОК 2 - ІНТРАСЕПТАЛЬНА АНЕСТЕЗІЯ

ПІДГОТОВКА

- Анестезія в ідеалі проводиться **дистальніше** від зуба, що підлягає лікуванню.
- Встановіть голку Effitec під кутом 45° по відношенню до осі зуба (A).
- Щоб забезпечити точне положення голки та уникнути її скручування, тримайте наконечник, як описано на сторінці 4.

ОПЕРАЦІЯ

- Вставте ясна міжзубного сосочка на кілька міліметрів, у напрямку до середини перегородчастої кістки.
- Перед тим, як продовжити ін'єкцію, злегка відтягніть руку назад, а потім продовжуйте ін'єкцію (B).

ПОВІДОМЛЕННЯ

Цей тип анестезії, як правило, вимагає значного тиску

впорскування,
тому
нормально, що
індикатор на
наконечнику
блимає
швидше (див.
Посібник
користувача).

B

увійти в систему
і використовуйте свій пароль для доступу.

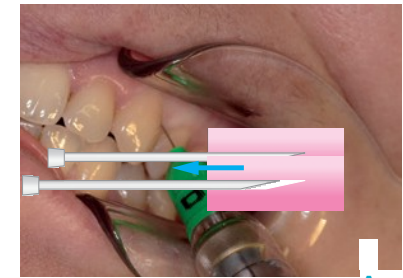

A

Щоб
перег
янути
відео
анесте
зії,
викон
аної за
допом
огою
Соан :
TM
www.d
entalh
tec.co
m/myd
ht
Зверні
ть
увагу,
що вам
потріб
но

ІНСТРУКЦІЯ З ВНУТРІШЬОКІСТКОВОГО ВВЕДЕННЯ ДЛЯ ДІТЕЙ

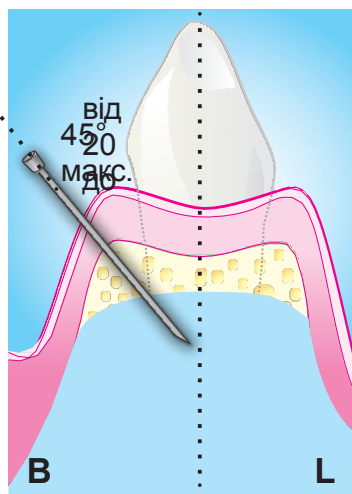
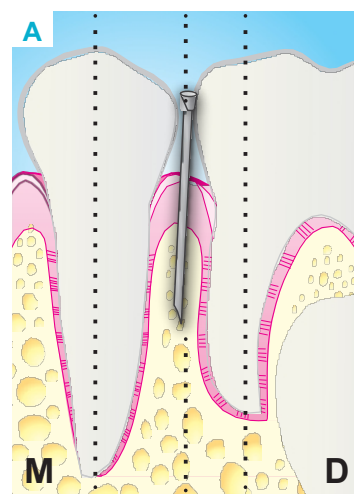

ІНСТРУКЦІЯ З ЕКСПЛУАТАЦІЇ

КРОК 1 - АНЕСТЕЗІЯ ПРИКІПЛЕНИХ ЯСЕН

Дійте, як зазначено на сторінці 4.

Цей крок дозволяє зменшити больові відчуття при анестезії прикріплених ясен.

КРОК 2 - ПІДГОТОВКА ДО ВНУТРІШЬОКІСТКОВОЇ АНЕСТЕЗІЇ ДЛЯ ДІТЕЙ

- На нижній щелепі анестезія в ідеалі проводиться **дистально** до зуб, який потрібно лікувати.
- Розмістіть голку Effitec на верхівці сосочка, спрямувавши її між верхівками 2 сусідніх зубів.
- Наконечник слід тримати, як описано на сторінці 4, щоб забезпечити точне положення голки та уникнути її скручування (B).

ОПЕРАЦІЯ

- Проникнути в міжзубну перегородку до її середини. Ви можете відчути те саме відчуття, ніби проходить крізь яйце коли голка входить у губчасту кістку. (A).
- Перед тим, як продовжити ін'єкцію, злегка відтягніть руку назад (C).

щодо їх росту можуть перешкоджати легкому проникненню голки (завжди перевіряйте щільність кісткової тканини за

⚠ ПОПЕРЕДЖЕННЯ

допомогою рентгенівських знімків).

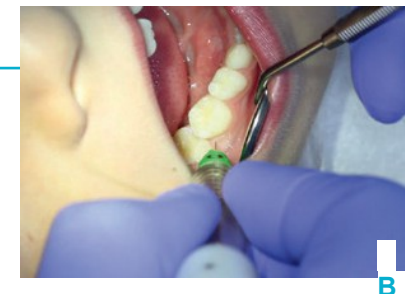

Мезо-дистальна
площина

МАТЕРІАЛ



Effitec
(30 G - 9 мм)



1/2

Виберіть режим:



Букко-мовна
площина

ХАРАКТЕРИСТИКИ

ПАЦІЄНТИ
Діти

СФЕРА ДІЯЛЬНОСТІ

- Негайна анестезія до 6 зубів.

ПОКАЗАННЯ

- Зуби верхньої та нижньої щелепи.
- Молочні зуби.

⚠ ПОПЕРЕДЖЕННЯ

- Ніколи не вводьте ін'єкцію в інфіковану ділянку.
- Використання Soan™ для внутрішньокісткової анестезії протипоказано, коли характеристики кісток пацієнта

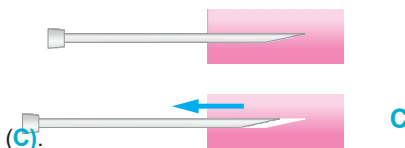

Наполегливо рекомендується використовувати рентгенограму, щоб визначити міжзубний проміжок, де є достатньо губчастої кістки для проникнення голки Effitec. Ніколи не вводьте ін'єкцію в області фуркації багатокорених зубів. Відрегулюйте кут голки так, щоб вона знаходилась посередині щільно-піднебінної площини. Перед внутрішньокістковою ін'єкцією важливо проникнути принаймні на 3/4 довжини 9-міліметрової голки Effitec, щоб уникнути некрозу кістки. Не рекомендується вставляти голку повністю, щоб у разі поломки голки її можна було легко витягти.

Якщо внутрішньокісткова методика неможлива, оберіть інший метод анестезії.

Це загальний інформаційний посібник. Ця інформація повинна бути адаптована і скоригована для кожного окремого пацієнта і типу патології.

(*2) Користувач несе відповідальність за дотримання найсучасніших клінічних стандартів догляду за пацієнтами та має належні знання про фармакологічні препарати (наприклад, місцеві анестетики) та обладнання (наприклад, голки), які він використовує. Орієнтація індикатора на пластиковій втулці є специфічною для голок Effitec. Тому ця орієнтація не може бути застосована до інших голок, представлених на ринку.

**Щоб переглянути відео анестезії,
виконаної за допомогою Соан : ™**

www.dentalhitec.com/mydht

Зверніть увагу, що вам потрібно
увійти в систему
і використовуйте свій
пароль для доступу.

ІНСТРУКЦІЯ З ПРОВЕДЕННЯ БЛОКАДИ НИЖНЬОГО АЛЬВЕОЛЯРНОГО НЕРВА (IANB)

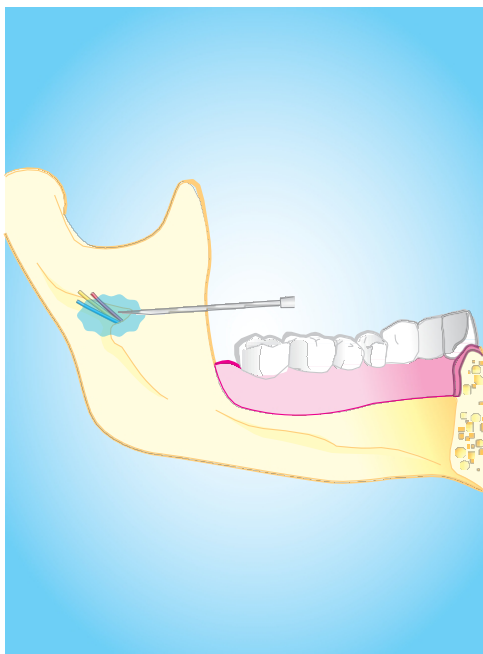

ХАРАКТЕРИСТИКИ

ПАЦІЄНТИ
Дорослі

СФЕРА ДІЯЛЬНОСТІ

- анестезія половини нижньої щелепи.

ПОКАЗАННЯ

- Звичайна IAN-блокада, що виконується за допомогою звичайного шприца.

⚠ ПОПЕРЕДЖЕННЯ

- Може знадобитися додаткова анестезія.
- Цей вид анестезії може бути причиною прикушування губ.

МАТЕРІАЛ

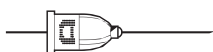

Стандартна голка для нервової блокади

1,8 МЛ

x 1

місцеві

Виберіть режим:

Hi



⚠ ПОПЕРЕДЖЕННЯ

Це загальний інформаційний посібник. Ця інформація повинна бути адаптована і скоригована для кожного окремого пацієнта і типу патології.

(*2) Користувач несе відповідальність за дотримання найсучасніших клінічних стандартів догляду за пацієнтами, а також за наявність

адекватні знання про фармакологічні препарати (наприклад,

анестетики) та обладнання (наприклад, голки), яке вони використовують.

Орієнтація індикатора на пластиковій втулці є специфічною для голок Effitec. Тому ця орієнтація не може бути застосована до інших голок, представлених на ринку.

ІНСТРУКЦІЯ З ЕКСПЛУАТАЦІЇ

- Використання опорних точок на нижній щелепі полегшує розміщення голки в правильному положенні (A).
- Поверхнева анестезія м'яких тканин може бути виконана так само, як описана інфільтраційна анестезія (стор. 5).
- Потім виконують анестезію альвеолярного нерва.
- Правильна орієнтація скосу голки Effitec (індикатор скосу навпроти коміркового відростка нижньої щелепи).
- Повільно проникайте в слизову оболонку та вводьте ін'єкцію.
- Для аспірації утримуйте ногу на кнопці повернення/кнопка аспірації на ножній педалі (це важливо, щоб плунжер був достатньо просунутий у картридж, щоб уможливити цю операцію) (B).
- Продовжуйте ін'єкцію, якщо результат аспірації негативний (у картриджі не видно крові).

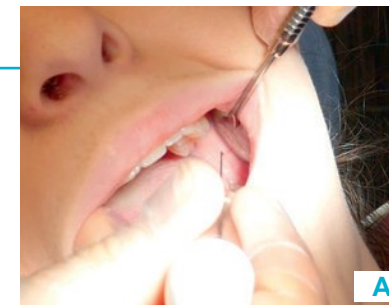

B

Переглянути відео про анестезію

виконано за допомогою Soan :™ www.dentalhitec.com/mydht

Зверніть увагу, що вам потрібно увійти в систему і використовувати свій пароль для доступу.

ВКАЗІВКИ ДЛЯ ПІДНЕБІННЯ



ХАРАКТЕРИСТИКИ

ПАЦІЄНТИ
Дорослі / Діти

СФЕРА ДІЯЛЬНОСТІ

- Анестезія 2 зуба після лаг-тайму.
- Додаткова процедура для надкiсткової анестезії.

ПОКАЗАННЯ

- Верхньощелепні зуби (видалення, гайморит...).

ПОВІДОМЛЕННЯ

Може знадобитися додаткова щiчна анестезія.

⚠ ПОПЕРЕДЖЕННЯ

- 1/100 000 (.01 мг/мл) і вище не рекомендується. Не рекомендується використовувати більше 1/4 картриджа об'ємом 1,8 мл).

МАТЕРІАЛ

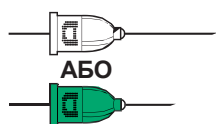

Effitec
(30 G - 16 мм)

АБО
Effitec
(30 G - 9 мм)

⚠ ПОПЕРЕДЖЕННЯ

Це загальний інформаційний посiбник. Ця інформація повинна бути адаптована і скоригована для кожного окремого пацієнта і типу патології.

(*2) Користувач несе відповідальність за дотримання найсучасніших клінічних стандартів догляду за пацієнтами та має адекватні знання про

фармакологічні препарати (наприклад, місцеві анестетики) та обладнання (наприклад голки), які вони використовують.

Орієнтація індикатора на пластиковій втулці є специфічною для голки Effitec. Тому ця орієнтація не може бути застосована до інших голки, представлених на ринку.

ІНСТРУКЦІЯ З ЕКСПЛУАТАЦІЇ

ПІДГОТОВКА

Поважайте золоті правила Соан™ :

- Наконечник необхідно тримати якомога ближче до голки, щоб забезпечити максимальну точність (A).
- Скос голки Effitec повинен бути правильним орієнтований (B) для безболісного проникнення.
- Кут нахилу майже паралельний поверхні слизової оболонки необхідний для уникнення контакту з окістям (B).

ОПЕРАЦІЯ

- Почніть ін'єкцію і повільно введіть голку в поверхневий шар слизової оболонки піднебіння, уникаючи зачіпання окістя (болісно) (C).

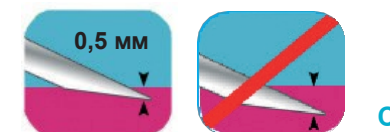
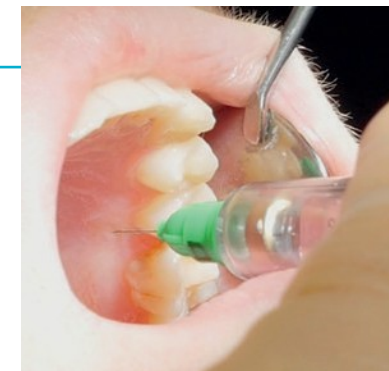

Переглянути відео анестезії,
проведеної за
допомогою Соан™ :
www.dentalhitec.com/mydht

Зверніть увагу, що вам потрібно увійти в систему і використовувати свій пароль для доступу.

1,8 МЛ Приблизно 1/4.

Виберіть режим:

Lo



Soan

Практикуючий лікар може переглянути онлайн-версію Посібника на веб-сайті Dentalhitec у випадку, якщо він/вона втратить свій примірник або якщо Dentalhitec оновить Посібник. Dentalhitec залишає за собою право вносити зміни до Посібника на власний розсуд.

"Практикуючий" повинен знати модифікації, викладені в Посібнику.

Дивіться нову версію, якщо вона доступна:
www.dentalhitec.com/mydht Розділ "Підтримка"

Зверніть увагу, що для отримання доступу вам потрібно увійти в систему і використати пароль.

Dentalhitec

Шпильки для анестезії
qui changent la vie



Контактна інформація в США:

☎ 713-244-8577

@ info@nusmiletech.

com 🌐 www.nusmile.com